

# Informe BOLSA FAMÍLIA

MINISTÉRIO DO DESENVOLVIMENTO E ASSISTÊNCIA SOCIAL, FAMÍLIA E COMBATE À FOME



Informe nº 009 • 25 de Maio de 2023



## Novos benefícios do Bolsa Família já estão sendo apresentados no Sistema de Benefícios ao Cidadão – Sibec

Desde ontem, dia 24 de maio, ao consultar informações no Sistema de Benefícios ao Cidadão - Sibec, os usuários municipais e estaduais já visualizaram a nova estrutura de benefícios do Programa Bolsa Família (PBF). Os novos benefícios do PBF serão pagos a partir de junho de 2023, conforme [Medida Provisória nº 1.164 de 2 de março de 2023](#), que criou o programa.

A nova estrutura de benefícios do novo Bolsa Família corrige distorções do programa anterior, focando atenção em famílias em situação de vulnerabilidade e aprimorando a política de transferência de renda e superação da pobreza, a partir da articulação interministerial e interfederativa das políticas de assistência social, saúde, educação e emprego.

Veja a seguir a nova estrutura de benefícios do PBF e alguns exemplos:

### ESTRUTURA DOS BENEFÍCIOS - Exemplos

- BENEFÍCIO DE RENDA DE CIDADANIA**
  - R\$142 – pago a cada pessoa da família
- BENEFÍCIO COMPLEMENTAR**
  - Pago para às famílias alcançarem o valor mínimo de R\$600
- BENEFÍCIO DE PRIMEIRA INFÂNCIA**
  - R\$ 150 – pago a cada criança entre 0 e 6 anos
- BENEFÍCIO VARIÁVEL FAMILIAR**
  - R\$ 50 – inclui os seguintes benefícios:
    - Benefício Variável – pago a cada criança ou adolescente com idade entre 7 a 16 anos
    - Benefício Variável Adolescente – pago a cada adolescente com idade entre 16 e 18 anos
    - Benefício Variável Gestante – pago às gestantes

Para os casos excepcionais e para que nenhuma família seja financeiramente prejudicada, quando os novos benefícios forem somados e o valor for menor do que ela recebia no Programa Auxílio Brasil, ela automaticamente começará a receber o Benefício Extraordinário de Transição.

3 x R\$ 142 = R\$ 426	5 x R\$ 142 = R\$ 710
+ R\$ 174 = R\$ 600	+ 2 x R\$ 150 = R\$ 300
+ R\$ 150 = R\$ 750	+ R\$ 50 = R\$ 1110,00
+ R\$ 50 = R\$ 800	
2 x R\$ 142 = R\$ 284	4 x R\$ 142 = R\$ 568
+ R\$ 316 = R\$ 600	+ R\$ 32 = R\$ 600
+ R\$ 150 = R\$ 750	+ 2 x R\$ 150 = R\$ 900

Confira a seguir a sequência para o cálculo dos benefícios do PBF:

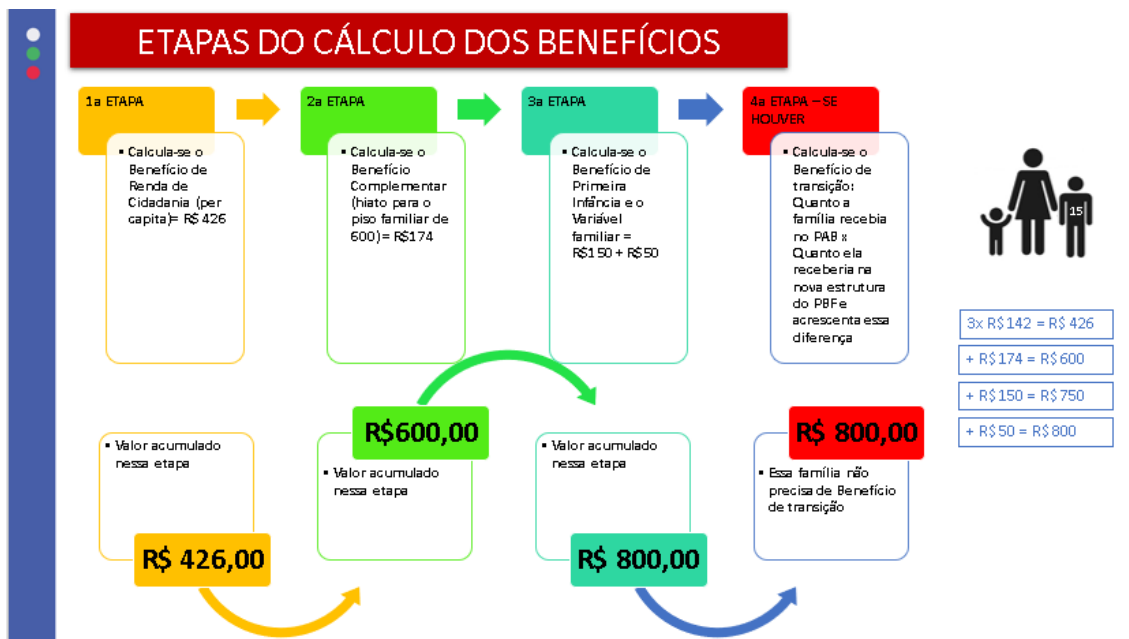

### Passo a passo da consulta aos novos benefícios no Sibec V2

Para auxiliar as equipes municipais a identificar os benefícios no sistema, a Secretaria Nacional de Renda de Cidadania (SENARC) elaborou instruções de navegação e leitura das novas informações. Confira a seguir para saber como serão apresentados os benefícios do PBF no sistema:

1. Após acessar o Sibec, escolha a opção para consultar os benefícios da família. Na aba “Programas Sociais” clique em “Programa Bolsa Família” para que seja apresentada as informações da nova cesta de benefícios. Confira:



2. Após selecionar “Programa Bolsa Família”, serão apresentados na tela seguinte todos os benefícios concedidos à família, a situação de cada um deles e seu valor, na seguinte ordem:
  - a) Benefício de Renda de Cidadania - BRC
  - b) Benefício Complementar - BCO
  - c) Benefício Primeira Infância - BPI

- d) Benefício Variável Familiar Criança - BV
- e) Benefício Variável Familiar Adolescente - BVA
- f) Benefícios Variável Familiar Gestante - BVG
- g) Benefício Extraordinário de Transição – BET

Confira:









PROGRAMA BOLSA FAMILIA							
Situação da família							
Família no programa desde 02/2022	Regra de proteção desde -	Meio de pagamento previsto Crédito em Conta	Renda per capita com PBF R\$ 274,50	Situação desde 08/2022 Liberada			
<b>Benefícios</b>							
Benefício	Nome do beneficiário	NIS	Vigência inicial	Vigência final	Situação	Valor	
BRC	+					R\$ 568,00	
BCO			06/2023		Liberado	R\$ 32,00	
BV			06/2023	08/2024	Liberado	R\$ 50,00	
BV			06/2023	07/2026	Liberado	R\$ 50,00	
BVA			06/2023	12/2024	Liberado	R\$ 50,00	
Valor total						R\$ 750,00	

3. Na linha do Benefício de Renda de Cidadania (BRC) é apresentado o valor total do benefício que a família recebe, ou seja, a soma do valor do BRC de cada integrante da família.
4. Ao clicar no sinal de “+”, você conseguirá identificar o nome do integrante da família que está recebendo o benefício e o valor, conforme consta a seguir:

PROGRAMA BOLSA FAMILIA							
Situação da família							
Família no programa desde 02/2022	Regra de proteção desde -	Meio de pagamento previsto Crédito em Conta	Renda per capita com PBF R\$ 274,50	Situação desde 08/2022 Liberada			
<b>Benefícios</b>							
Benefício	Nome do beneficiário	NIS	Vigência inicial	Vigência final	Situação	Valor	
BRC	+					R\$ 568,00	
<b>Benefícios</b>							
Benefício	Nome do beneficiário	NIS	Vigência inicial	Vigência final	Situação	Valor	
BRC	-						
			06/2023		Liberado	R\$ 142,00	
			06/2023		Liberado	R\$ 142,00	
			06/2023		Liberado	R\$ 142,00	
			06/2023		Liberado	R\$ 142,00	

5. O sistema permitirá que você identifique detalhadamente todos os benefícios recebidos pelas famílias, seus valores e situação. Confira:

**Benefícios**

Benefício	Nome do beneficiário	NIS	Vigência inicial	Vigência final	Situação	Valor	
BRC	—						
			06/2023		Liberado	R\$ 142,00	
			06/2023		Liberado	R\$ 142,00	
			06/2023		Liberado	R\$ 142,00	
			06/2023		Liberado	R\$ 142,00	
BCO			06/2023		Liberado	R\$ 32,00	
BV			06/2023	08/2024	Liberado	R\$ 50,00	
BV			06/2023	07/2026	Liberado	R\$ 50,00	
BVA			06/2023	12/2024	Liberado	R\$ 50,00	
Valor total						R\$ 750,00	
Valor total liberado						R\$ 750,00	

**Atenção:**

Ainda está disponível no Sibec as informações do Programa Auxílio Brasil (PAB). Ao selecionar o PAB como programa, serão apresentadas informações do histórico do benefício da família. O Sibec não permitirá a realização da administração/manutenção de benefícios.

Caso o sistema apresente alguma incorreção e permita a realização de ações de administração de benefícios no PAB, a SENARC orienta as gestões municipais a não realizar ações nos benefícios do PAB, pois estas ações não terão qualquer efeito sobre o benefício do PBF. Fique atento para não realizar ações e gerar expectativas de recebimento de benefício nas famílias beneficiárias.

Lembre-se, até 23 de junho, o Sibec está com as ações de manutenção indisponíveis.

**Confira como consultar os benefícios pagos às famílias do Bolsa Família em maio de 2023**

Em maio deste ano, ainda estão sendo pagos os benefícios da estrutura do Auxílio Brasil, juntamente com o Benefício Primeira Infância do PBF (pago às crianças de até 6 anos e 11 meses).

Assim, para consultar os benefícios das famílias neste mês, a equipe municipal do PBF pode acessar as informações das seguintes formas:

- No [Sistema de Gestão do Programa Bolsa Família - SigPBF](#), a partir do Relatório de Benefícios – Programa Bolsa Família e Benefício Primeira Infância – Ref. Maio/2023. [Clique aqui](#) e conheça o dicionário do relatório.
- No Sibec, após acessar o sistema, escolha a opção para consultar os benefícios da família. Na aba “Programas Sociais” clique em “Programa Auxílio Brasil” para que sejam apresentadas as informações históricas do PAB. Confira:

SIBEC / Consultar Família / Detalhar Família

Informações cadastrais da família ⓘ Histórico cadastral

Código Familiar	Responsável Familiar NIS	CPF	IBGE	UF - Município AC - ACRELANDIA	Renda per capita R\$ 87,00
Estado cadastral Cadastrado	Cadastro atualizado Sim	Data da atualização 05/12/2022	Grupos Populacionais Tradicionais e Específicos (GPTE) ⓘ		Quantidade de pessoas ⓘ 4

PROGRAMAS SOCIAIS   PESSOAS   PARCELAS   EXTRATO DA FOLHA

PROGRAMA BOLSA FAMILIA	+
PROGRAMA AUXILIO GAS DOS BRASILEIROS	+
PROGRAMA AUXILIO BRASIL	+

## Anote na Agenda

### Indisponibilidades do Sibec em maio e junho

**07 a 13 de junho:** Indisponibilidade do módulo de manutenção do Sibec para geração da folha de pagamentos do mês de junho.

**20 de junho:** Indisponibilidade do módulo de manutenção do Sibec para habilitação de famílias ao PBF.

**29 de abril a 23 de junho:** Indisponibilidade do módulo de manutenção do Sibec para ações de administração de benefícios pelos municípios para implantação da nova estrutura de benefícios do PBF.

**26 de junho:** Disponibilidade do módulo de manutenção do Sibec para ações de administração de benefícios pelos municípios com efeito na folha de pagamento de julho de 2023.

**IMPORTANTE!** Enquanto o módulo de manutenção do Sibec estiver indisponível, os municípios podem utilizar o Módulo de Administração Off-line do SigPBF para registrar as solicitações de administração de benefícios. As ações serão recebidas e processadas até 30 de junho, e irão repercutir na folha de pagamentos do Bolsa Família de julho/2023.

## Canais de atendimento do MDS

O Ministério do Desenvolvimento e Assistência Social, Família e Combate à Fome possui um chat voltado ao atendimento exclusivo aos técnicos e gestores municipais. O atendimento é feito on-line, em tempo real, e o horário de atendimento é de segunda a sexta-feira, de 8h às 18h.

O link para acesso é <http://chat.mdsvector.site/chat-mds/index.php/>.



**Formulário  
Eletrônico**



**121**

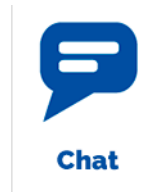

**Chat**



**E-mail**

## Comunicados Via Ofício

### **Assuntos sobre Cadastro Único Para Programas Sociais do Governo Federal Secretaria de Avaliação, Gestão da Informação e Cadastro Único**

Sr(a). Leticia Bartholo de Oliveira e Silva

Ministério do Desenvolvimento e Assistência Social, Família e Combate à Fome

Esplanada dos Ministérios, Bloco "A", 3º andar

CEP 70054-906 – Brasília – DF

### **Assuntos relacionados ao Programa Bolsa Família Secretaria Nacional de Renda de Cidadania**

Sr(a). Eliane Aquino Custodio

Ministério do Desenvolvimento e Assistência Social, Família e Combate à Fome

SMAS, Trecho 3, Quadra 2, Lote 1, Ed. The Union, 2º Andar

CEP 71215-300 – Brasília – DF

## Não consegue visualizar as imagens do Informe Bolsa Família

### **Fique atento a esta dica para melhorar a visualização do boletim!**

Alguns provedores de e-mails desativam as imagens da mensagem para proteger o usuário de remetentes desconhecidos, como criadores de spams, que utilizam imagens e links para verificar se o endereço de e-mail do usuário é verdadeiro.

Com isso, caso o computador ou a conta de e-mail não estejam ajustados corretamente, a mensagem do informe pode parecer truncada ou desconfigurada.

Caso esteja com dificuldade de visualizar o MDS Informa na sua integralidade, clique com o botão direito do mouse na mensagem e selecione a opção "baixar imagens".

Caso o problema persista, entre em contato pelo e-mail [informebolsaecadastro@cidadania.gov.br](mailto:informebolsaecadastro@cidadania.gov.br) ou acesse os informes por meio da página do [Ministério do Desenvolvimento e Assistência, Família e Combate à Fome](#).



## Perdeu algum Informe?

*Confira as edições  
anteriores*

Caso não queira mais receber este boletim, envie resposta a esta mensagem com o assunto "EXCLUIR".  
Para receber o boletim, envie mensagem para [informebolsaecadastro@cidadania.gov.br](mailto:informebolsaecadastro@cidadania.gov.br) com o assunto "INCLUIR MDS INFORMA".

### Central de Relacionamento



121



[www.mds.gov.br](http://www.mds.gov.br)

MINISTÉRIO DO  
DESENVOLVIMENTO  
E ASSISTÊNCIA SOCIAL,  
FAMÍLIA E COMBATE À FOME

GOVERNO FEDERAL  
**BRASIL**  
UNIÃO E RECONSTRUÇÃO